

**A Baixada é RURAL**

A atividade rural está ligada à  
história da Baixada  
Fluminense,  
desde a época dos índios  
Tupinambá.

Cerca de 20 aldeias  
ocupavam o entorno  
da Baía de Guanabara.

Os índios buscavam os solos férteis de aluvião para poder plantar a mandioca.

Os índios também foram  
atraídos pela  
abundância de água  
(nascentes e rios)

# **Principais Bacias Hidrográficas da Baixada:**

- Rio Meriti – 45.000 ha**
- Sarapuí – 45.000 ha**
- Rio Iguassu – 65.000 ha**
- Rio Estrela – Inhomirim – 45.000 ha**
- Rio Surui – 15.000 ha**
- Rio Magé – 15.000 ha**

**Mais uma infinidade de pequenos riachos, córregos, lagoas e pântanos.**

A Baixada abrigou  
o **primeiro engenho de cana** do  
Brasil e também  
a **primeira casa de farinha**,  
ambas abertas em 1569.

# Século 18

- 102 engenhos de cana -

**Havia 26 que se destacavam por tamanho:**

- 11 em São João de Meriti
- 4 em Duque de Caxias
- 9 em Nova Iguaçu
- 2 em Magé



# Suruí - Magé, Século 18 – Fazenda da Família Proença

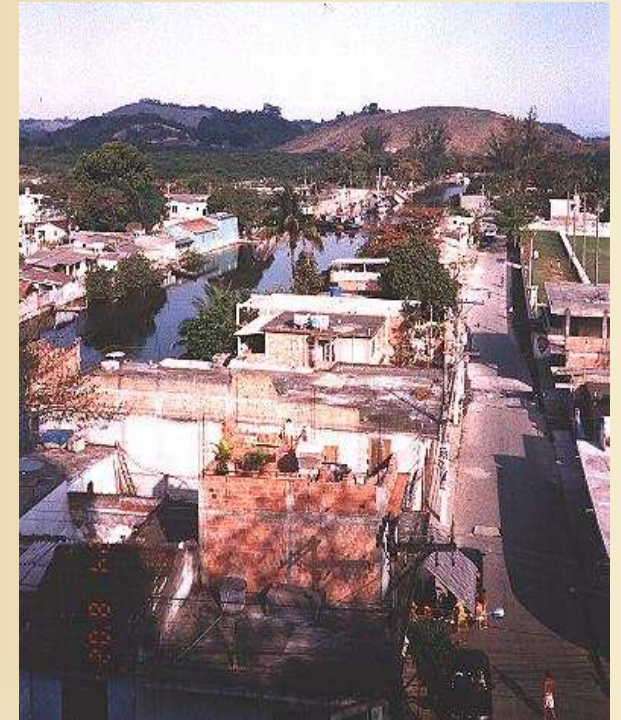
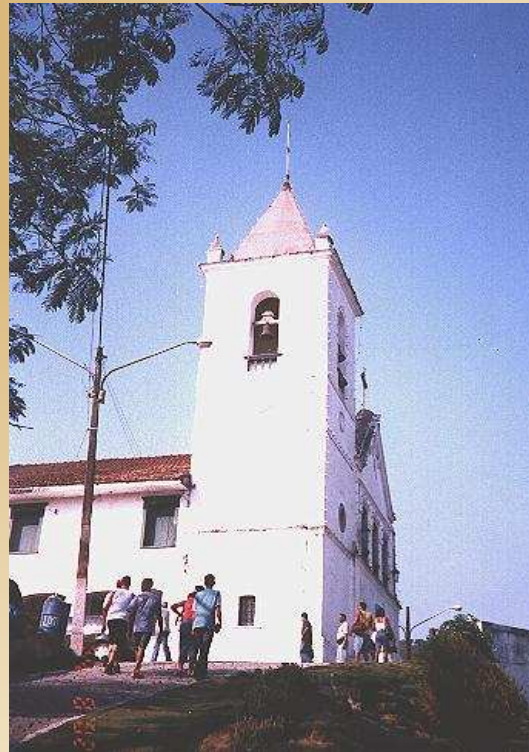

maior referência em produção de mandioca  
da Colônia (farinha de Suruí)

Quase todas as povoações da Baixada começaram a partir de uma **atividade agrícola:**

- **fazenda**
- **engenho**
- **igreja**
- **arraial**
- **freguesia**
- **vila** (sede do município)

# **PRODUÇÃO ANUAL DA BAIXADA NO SÉCULO 18:**

**FARINHA - 2.300 toneladas**

**ARROZ - 1.100 toneladas**

**FEIJÃO - 78 toneladas**

**MILHO - 66 toneladas**

# Grandes Fazendas da Baixada :



**Fazenda São Bento** – em Caxias, a primeira fazenda de religiosos do Brasil - padres Beneditinos.



**Freguesia de Santo Antonio de Jacutinga** – produção de mandioca, milho, arroz e feijão, além de 7 engenhos



**Fazenda da Mandioca** em Magé do Barão de Langersdorff



**Fazenda São Bernardino**  
– Vila de Cava,  
Nova Iguaçu



<http://fotolog.terra.com.br/iguacuantigo>



<http://fotolog.terra.com.br/iguacuantigo>

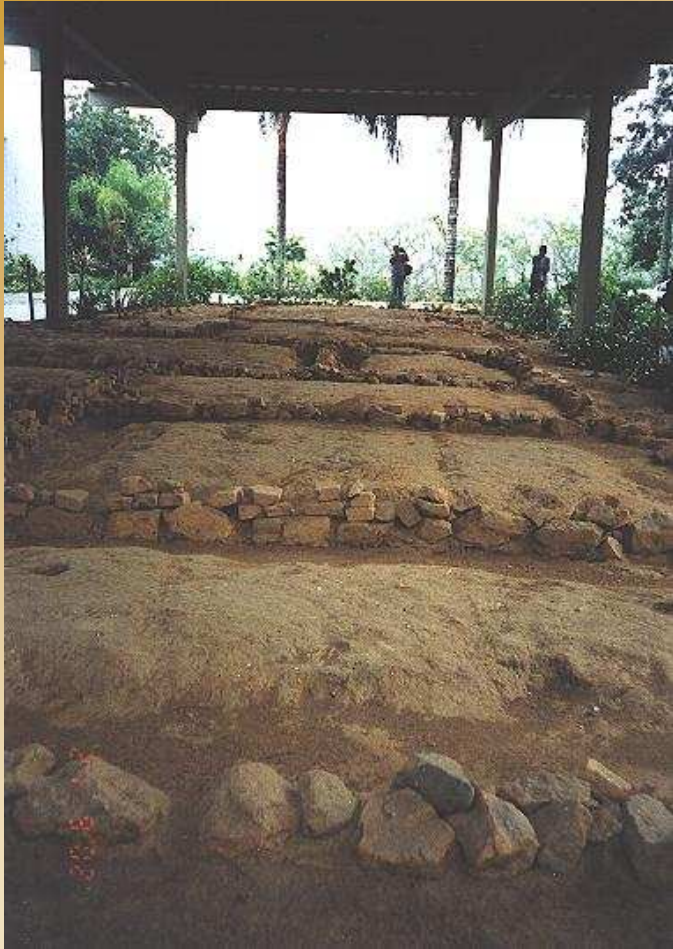

**Fazenda São Paulo**  
Em Caxias , na Taquara, onde  
nasceu Duque de Caxias

**Fazenda Morro Agudo** – comprada pelo  
Comendador Soares da filha de D. Pedro I .

**Fazenda Telles de Menezes** – Em São João  
de Meriti (atual Jardim Botânico)

**Fazenda da Grota** – na Covanca, em São  
João de Meriti





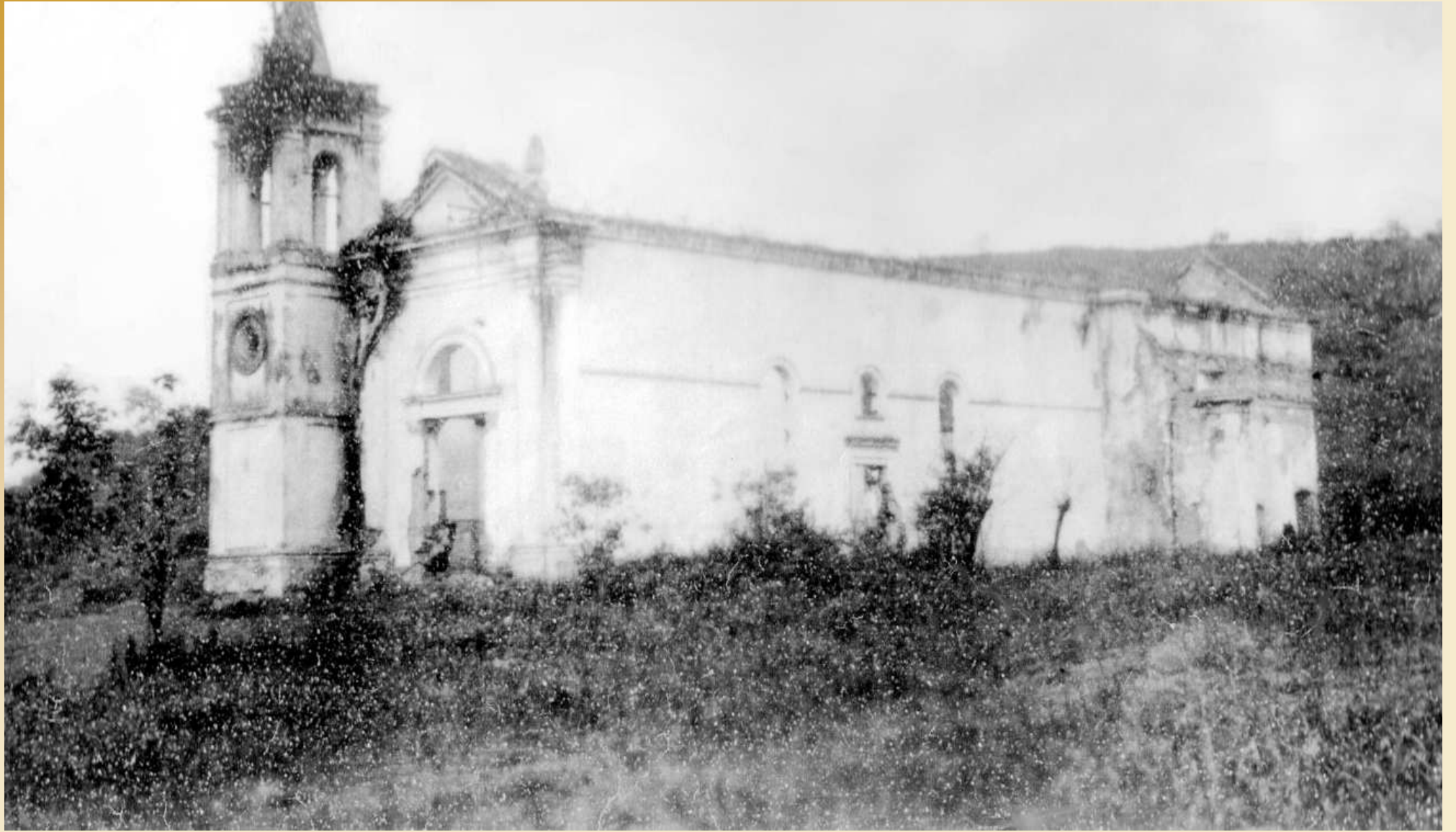

**Após o ciclo da cana ,  
veio o ciclo do café**

No século 19, a Baixada tornou-se o grande abastecedor de alimentos da corte (colônia e Império).

**No início do século XX,  
a Baixada era vista  
como celeiro do Rio de  
Janeiro**

# Ciclo da Laranja

- Rompe com o modelo de fazendas
- Aumenta o número de arrendatários

Fazendeiros – arrendadores, beneficiadores e exportadores

Chacreiros – típicos agricultores familiares

O índice de arrendamentos da Baixada Fluminense era o maior do Brasil e a produção de laranja também.

# 1938

Laranja - 17.442 ha

22% do território de Nova Iguaçu

130 milhões de dúzias de laranja  
por ano





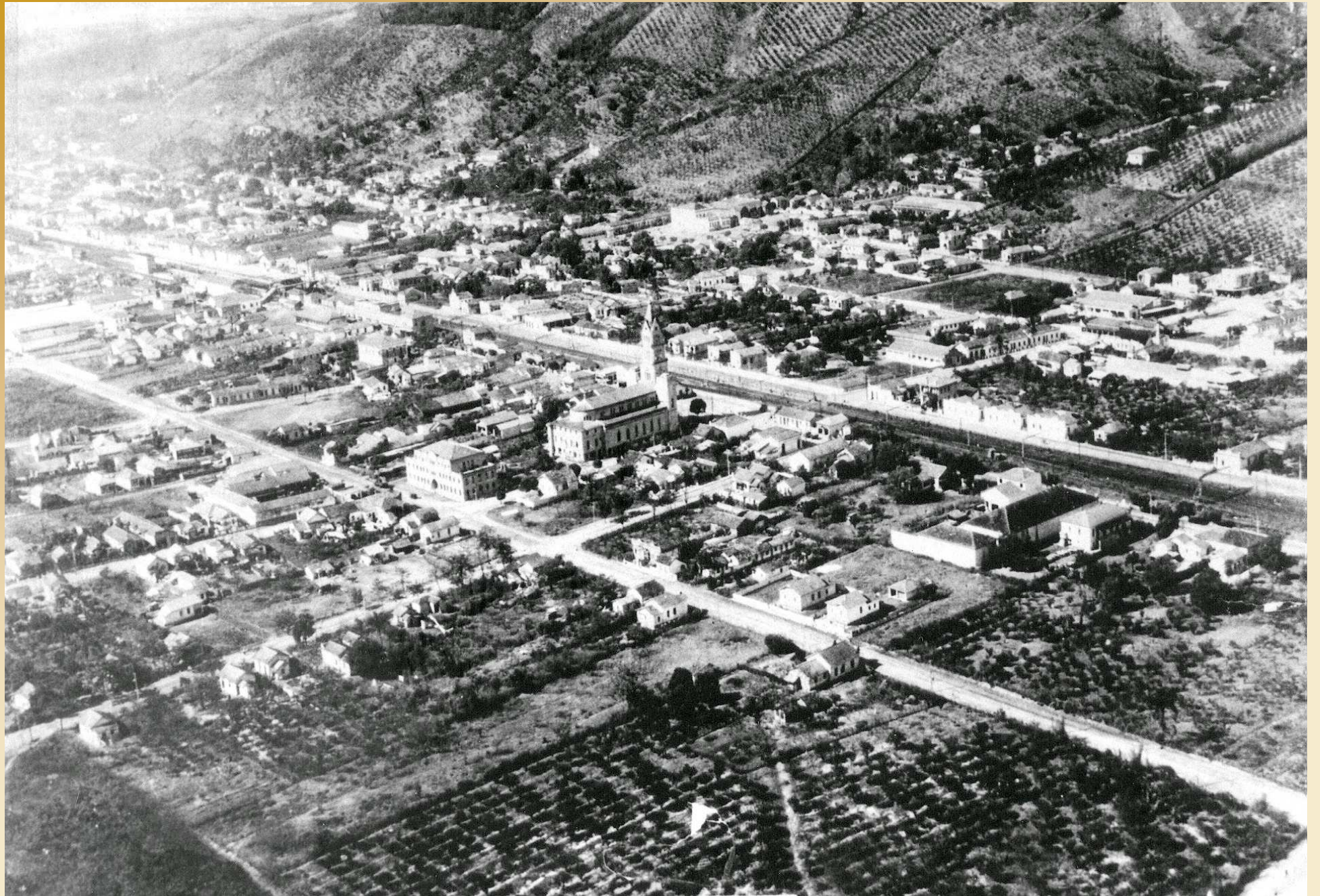

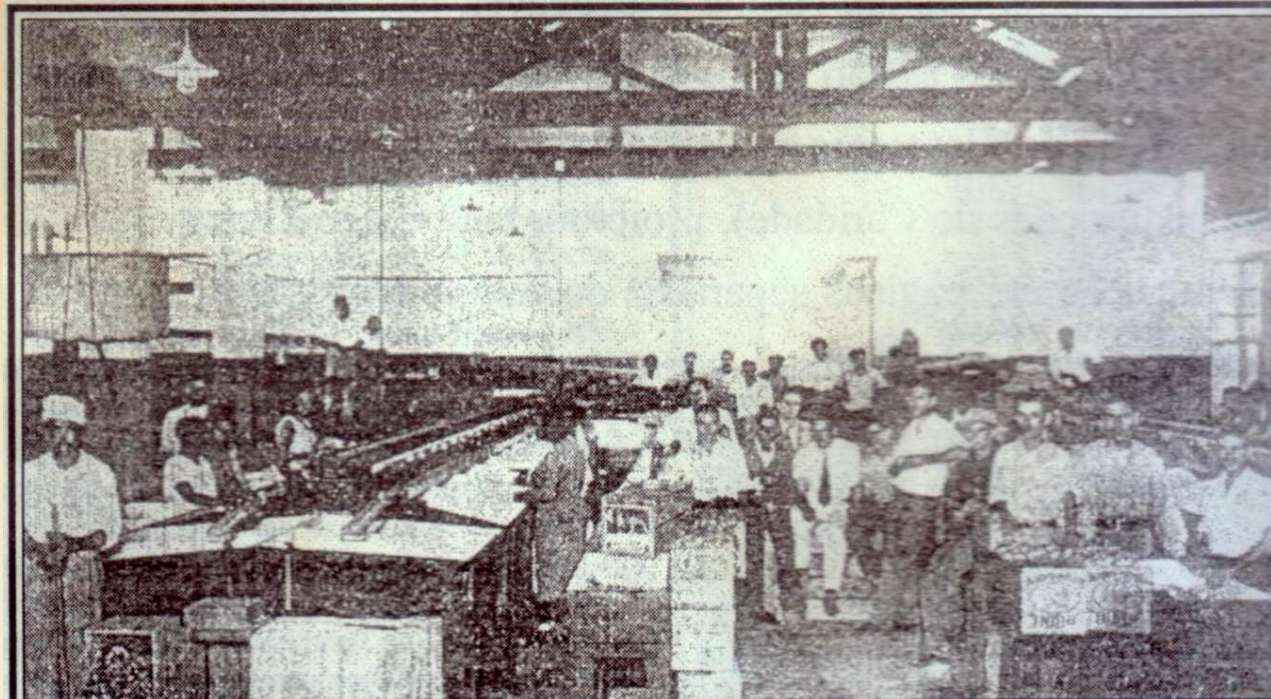

**LARANJAS  
BRASILEIRAS**



**FRANCISCO BARONI & FILHO**  
PLANTADORES E EXPORTADORES  
NOVA IGUASSÚ - E. DO RIO DE JANEIRO  
**BRASIL**

LARANJAS PÊRA

DO

BRASIL

<http://fotolog.terra.com.br/iguacu antigo>

VICTORINO DE MELLO

DOMICULTOR E EXPORTADOR  
NOVA IGUAÇU - MUNICÍPIO DE IGUAÇU  
ESTADO DO RIO DE JANEIRO — BRASIL

**A prosperidade do meio rural  
revitaliza a economia urbana**

**População cresce de 30 mil para  
140 mil habitantes em 20 anos**

**1911 – primeiro cinema**

**1912 – Iguazu Football Club**

**1939 a 1945**

## **II Guerra Mundial**

- param as exportações
  - laranja entra em decadência.

# Década de 50

**Nova Iguaçu** - maior índice de dispensa de parceiros e trabalhadores temporários

**Magé** – Maior índice de dispensa de trabalhadores permanentes

-----

Começam as obras de saneamento e a valorização das terras da Baixada

# Décadas de 50 e 60

Grandes conflitos de terra

- Capivari, São Lourenço e Tabuleiro (Caxias)
  - Fazenda São Pedro (Japeri)
    - Normandia (Japeri)
    - Pedra Lisa (Japeri)
  - Cachoeira Grande (parte) - (Magé)
    - Santa Rosa - (Magé)

**500 estabelecimentos rurais**



**Clamor Popular Explode na Câmara e Governo se Defende: "Custo de Vida Subiu só 10 %!"**

**CAXIAS: ORDEM É MORRER LUTANDO**

# LAVRADORES EM ARMAS DEFENDEM SUAS TERRAS



ANO XI — Sexta, Sábado, 19 de Agosto de 1961 — N.º 430

**Última Hora**



Federação Solidária

Advertimos que se houver qualquer tipo de manifestação de violência ou ameaça contra os membros da Federação Solidária, a mesma será considerada como ato de guerra e a Federação Solidária se reserva o direito de tomar as devidas providências, inclusive a de recorrer ao Poder Judiciário e ao Poder Político para a defesa dos seus interesses e a preservação da ordem pública.

Última Hora (Ed. Fluminense)  
19/8/61

# Década de 80

Morro Grande - Caxias  
Parque Estoril – Nova Iguaçu  
Campo Alegre – Nova Iguaçu/Queimados  
Marapicu – Nova Iguaçu  
Pedra Lisa – Japeri (retomada)  
Boa Esperança - Japeri  
São Bernardino – Nova Iguaçu  
Sol da Manhã - Seropédica  
Casas Altas - Seropédica  
Cachoeira Grande (América Fabril) – Magé

**1000 novos estabelecimentos rurais**



## Ocupação de Marapicu

1985





**Ocupação da Fazenda Boa Esperança – Japeri - 1985**

## Posseiro sai à força

Antonio Scorza



Três meses depois de despejadas, cerca de 70 famílias voltaram a invadir a Fazenda Campanela (de propriedade da família Campanela), em Nova Iguaçu. Ontem de manhã, o juiz da 1ª Vara Cível daquele município, José de Magalhães Pires, mandou policiais ao local para retirar novamente os posseiros. Mas o novo despejo não foi tão fácil quanto o primeiro. Os posseiros resistiram e alguns disseram que só sairiam mortos. Terminaram cedendo à força (foto) e já no início da noite foram levados em um ônibus para a 55ª DP, onde prometeram não voltar mais à fazenda, sendo liberados.

UHL 17/08/85

## Famílias despejadas voltam a ocupar terras em Engenheiro Pedreira

Oitenta e sete famílias oriundas de vários Estados voltaram, desde sexta-feira, a ocupar as terras em Engenheiro Pedreira, em Nova Iguaçu, afirmando que de lá só sairão mortas. Elas tinham sido despejadas por força de um mandado do Juiz José Magalhães Peres, da 1ª. Vara Cível daquele município, concedendo reintegração de posse aos donos da Fazenda Campanela.

Ali elas pretendem plantar arroz — calculam produzir cinco mil sacas por ano —, milho, mandioca, feijão, quiabo, batata-doce e banana. Segundo denúncia dos ocupantes das terras, dois homens armados de escopeta voltaram a ameaçá-los de expulsão, prometeram voltar no sábado, mas não apareceram.

Os líderes da comunidade, que não quiseram se identificar, disseram que seus barracos foram queimados com tudo o que havia dentro — móveis, roupas e alimentos. Na reconstrução as famílias aproveitam toras e tábuas, usando a vegetação para a confecção de esteiras.

A cópia do mandado de despejo foi exibida por um dos líderes. Segundo ele, o documento está errado pois denomina a fazenda de Boa Esperança, o que não foi levado em conta pelos policiais da 55ª. DP, para os quais o que valia era o nome correto dos proprietários: Emma Mancini Campanella e Thais Carmem Campanella de Siervi.

Uma integrante da Pastoral da Terra, que omitiu a identidade temendo represálias, disse que perto da Fazenda Campanella outras 23 famílias foram despejadas, apesar de terem pago os impostos em dia desde 1963. No dia 6 de setembro, acrescentou, haverá uma passeata dos sem terra saindo da Central do Brasil para uma concentração na Cinelândia, onde serão denunciados os 13 senadores e 62 deputados que estão contra a reforma agrária pregada pelo Presidente Sarney.





**Despejo na Fazenda São Bernardino – Nova Iguaçu - 1986**

**Hoje**

**5500 estabelecimentos rurais**



**OS SÍTIOS COM ATÉ 10 HECTARES PODEM  
GERAR  
1 EMPREGO POR HECTARE.**

**A Baixada Rural tem potencial para geração de  
15 mil empregos**

**A CRIAÇÃO DE UM EMPREGO NA ÁREA  
RURAL CUSTA EM MÉDIA  
7 MIL DÓLARES**

**A CRIAÇÃO DE UM EMPREGO NA ÁREA  
URBANA CUSTA NO MÍNIMO  
22 MIL DÓLARES**

<b>Produto</b>	<b>toneladas</b>
Aipim	15.110
banana	8.130
Cana	5.778
Quiabo	4.575
Milho Verde	1.769
coco	1.355
Batata Doce	1.350
Jiló	984
goiaba	892
Inhame	640
Pimentão	510
Berinjela	432
acerola	251
Feijão de corda	236
Pepino	109
maracujá	60
citrus	48
Palmito pupunha	21
caqui	400
manga	800

Não considerando produção de Seropédica, Itaguaí, Paracambi e Guapimirim

# **A agricultura e as áreas de preservação ambiental**

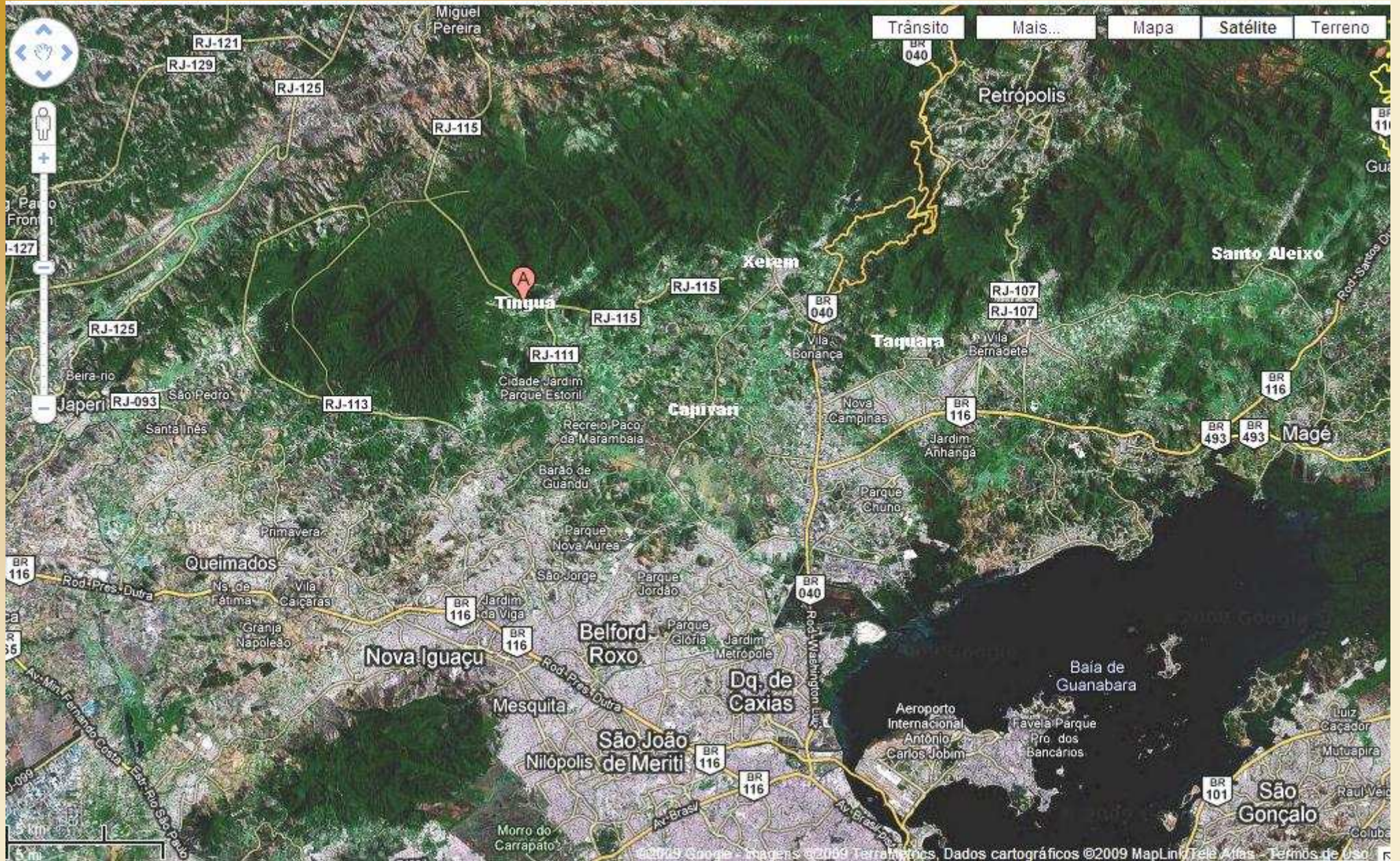

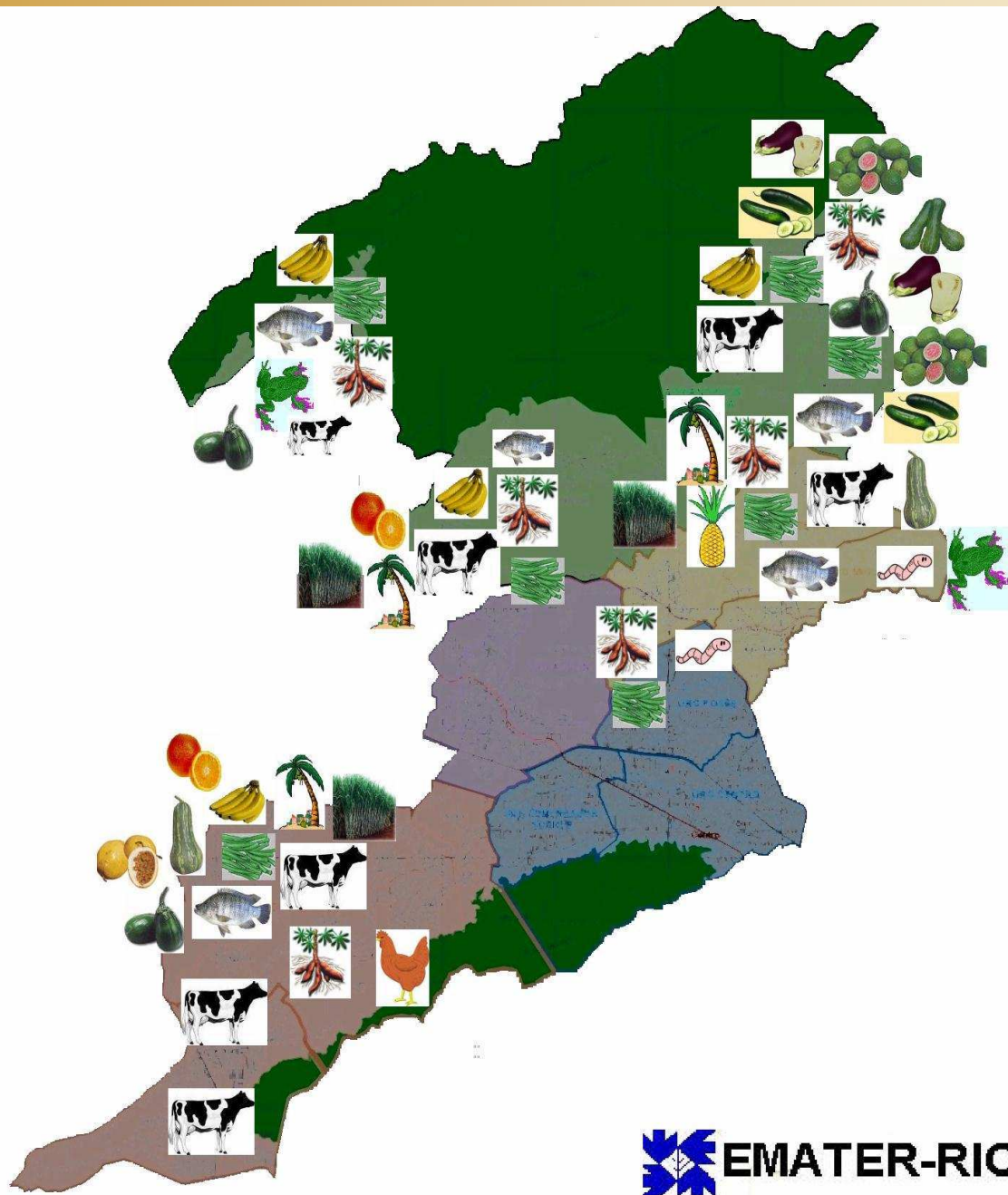



# Áreas de ocupação Rural e Urbana do Município de Mesquita

Localização de Mesquita no Estado do Rio de Janeiro



**Convenções**

- Zona Rural - 2,2 km<sup>2</sup>
- Zona Urbana - 14,2 km<sup>2</sup>
- APA Municipal de Mesquita
- Parque Municipal de Nova Iguaçu
- Rios Principais
- Limite de Microbacia
- Cota 100m

OBS.: Área do Município: 41,6km<sup>2</sup>

Estado do Rio de Janeiro  
 Prefeitura do Município de Mesquita  
 Secretaria Municipal de Meio Ambiente  
 Gerência de Projetos Especiais

Escala: 1:50.000

2009

Projeção do GRID UTM  
 Transverse Mercator para fuso 23  
 Meridiano de Referência: 45°:00' W. Gr  
 Paralelo de Referência: 0°:00'

Imagem obtida no Earth e georreferenciada para o Sistema SAD 69  
 Rua Artur de Oliveira Vecchi, s/n, Centro - Mesquita/RJ  
 Tel. (21) 2797-2039 e 2792-2037 - semuam@mesquita.rj.gov.br  
 www.mesquita.org.br - Ouvidoria 0800 282 9260

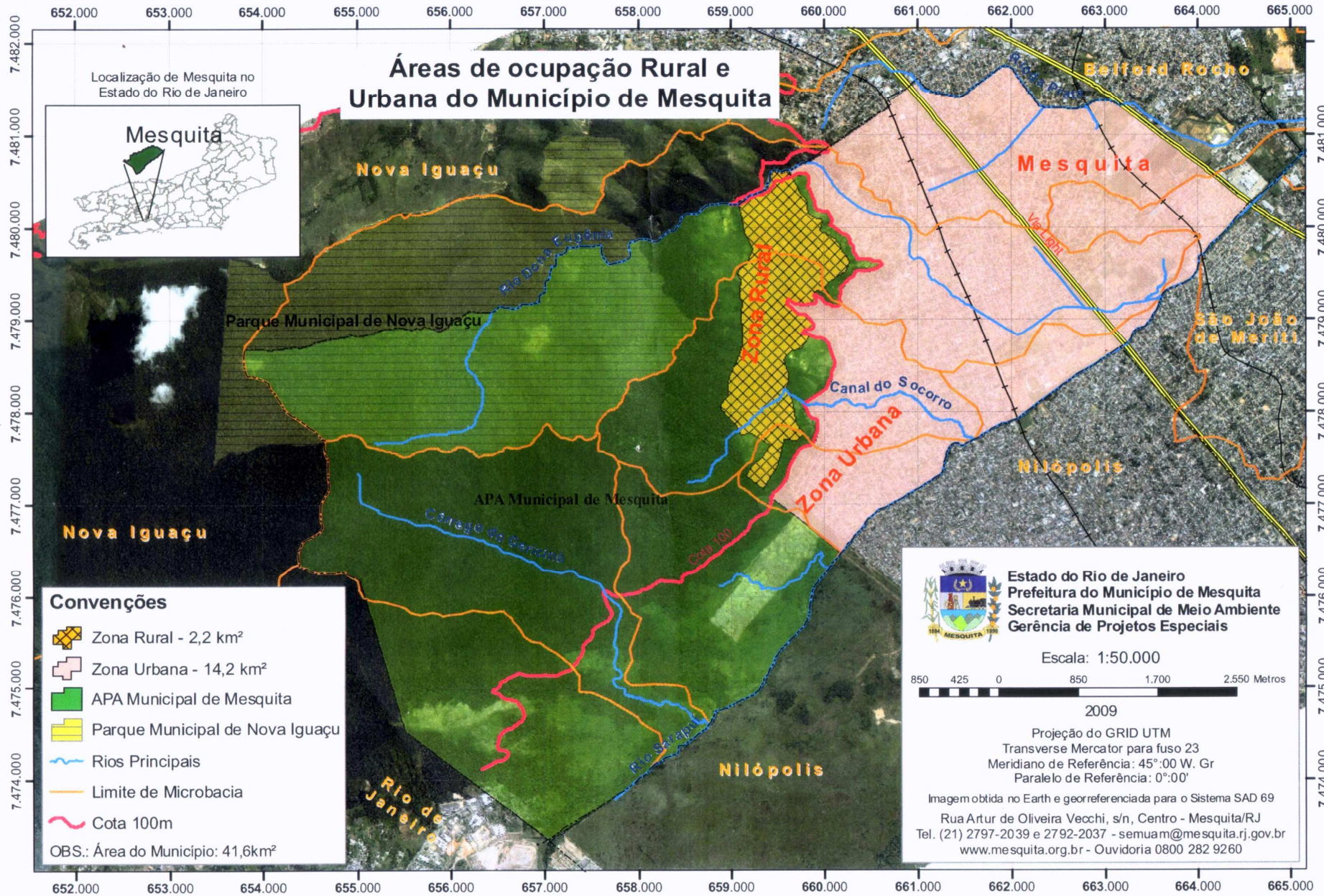



**Em um sítio de 3 hectares, onde uma família vive e produz, se loteado abrigaria 80 famílias.**

**Campo Alegre, se tivesse se consolidado como área urbana, teria hoje uma população de 48 mil famílias – ou 192 mil habitantes.**

# **Predominância de Agricultores Familiares**

**com possibilidade de produção  
diversificada e agroecológica**

# **Solos de aluvião e abundância de água**



**Foz do Rio Iguaçu – anos 50**

# População da Baixada Fluminense

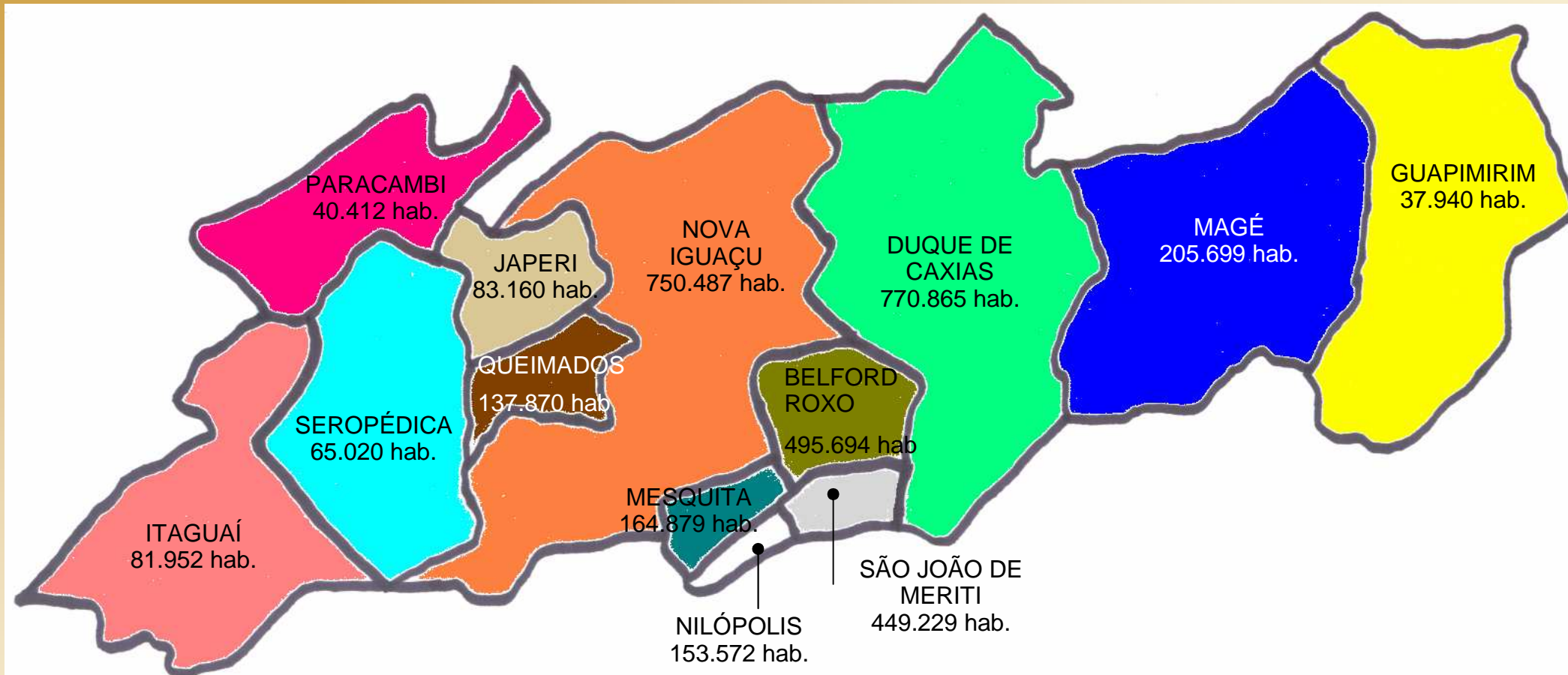

**SECRETARIA DE ESTADO DE DESENVOLVIMENTO  
DA BAIXADA FLUMINENSE**  
ASSESSORIA DE INFORMÁTICA

BAIXADA  
FLUMINENSE



**População da Baixada  
4.000.000 habitantes**

**Concentração Urbana**

# Mercado



Inauguração da Feira da Roça e Nova Iguaçu em 2006



Feira da Roça de Nova Iguaçu – novembro de 2011





**Feira da Roça de Nova Iguaçu – agosto de 2012**



Feira da Roça de Queimados – maio de 2010



Feira da Roça de Queimados – maio de 2012

Feira da Roça de Japeri – julho de 2011



O Crea-RJ, promovendo a agricultura familiar ecológica  
e a economia solidária, apresenta:

# FEIRA DA ROÇA DE QUEIMADOS

Produtos da região de Queimados - RJ

Evento  
Comemorativo do  
Dia Mundial do  
Meio Ambiente



Local: esquina da Rua da Quitanda com  
Rua Buenos Aires, Centro - RJ

Data: 07 de julho de 2011 - terça-feira

Horário: 9h às 17h30



**CREA-RJ**  
Conselho Regional de Engenharia, Arquitetura  
e Agronomia do Rio de Janeiro

2011



2012



# **Benefícios das Feiras da Roça**

- **Oferta de produtos frescos e mais naturais**
- **Construção da identidade rural local**
- **Viabilização econômica dos agricultores**
- **Aumento da produção**
- **Diversificação da produção**
- **Resgate de tradições alimentares**
- **Diálogo campo/cidade**
- **Busca por capacitação e aperfeiçoamento**

# Capacitação em Agroecologia

- **Escolinha de Agroecologia de Nova Iguaçu**
- **EMBRAPA Agrobiologia**
- **PESAGRO Estação Experimental de Seropédica**
- **UFRRJ**



# A Escolinha de Agroecologia de Nova Iguaçu





**2009 – Prêmio Destaque do  
Forum Cultural da  
Baixada Fluminense  
Categoria Meio Ambiente**

**2010 – Premio de Meio Ambiente  
do CREA-RJ**





**Curso de Compostagem - EMBRAPA AGROBIOLOGIA**

# Tomate Orgânico PESAGRO RIO



# **Serviços oferecidos pela PESAGRO e empresas incubadas:**

- **Análise de solo**
- **Produção de mudas através de cultura de tecidos**
- **Produção de caldas alternativas para controle de pragas e doenças**
- **Produção de produtos para controle biológico de pragas e doenças.**
- **Assessoria na montagem de estufas**

# UFRRJ



# **Malha viária**

**Via Dutra e Rodovia Washington Luiz**

**Serviços** (energia, telefonia, etc.)

**Possibilidade de diversificar  
atividades**

- Turismo Rural
  - Artesanato
- Agroindústria



# **VAMOS PENSAR SOBRE TUDO ISSO?**

**Maria Conceição Rosa (Mariella)**

**EMATER-RIO – Nova Iguaçu**

**Tel: 2669 0500**

**E-mail: [eslocni@emater.rj.gov.br](mailto:eslocni@emater.rj.gov.br)**